МИНИСТЕРСТВО ОБРАЗОВАНИЯ РОССИЙСКОЙ ФЕДЕРАЦИИ
Государственное бюджетное общеобразовательное учреждение
«Лицей №369» Красносельского района Санкт-Петербурга

КВИЗБУК, ПОСВЯЩЁННЫЙ ЖИЗНИ И ТВОРЧЕСТВУ САШИ ЧЁРНОГО

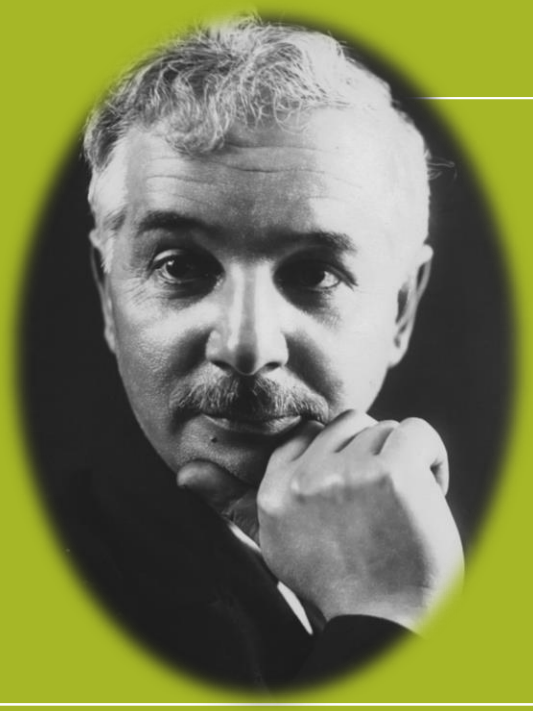

(наст. имя Александр Михайлович Гликберг)

Подготовила:
Клементьева Наталия Александровна,
библиотекарь ГБОУ «Лицей № 369»

Санкт-Петербург
2020

Саша Чёрный

ЭТАП I

"Ну так вот — такой поэт примчался к вам:

Это ваш слуга покорный,

Он зовётся „Саша Чёрный"...

Почему? Не знаю сам..."

1

Отец Александра владел аптекой, а родственники по материнской линии были купцами. Чем увлекался в детстве сам поэт?

1. Лингвистикой

2. Биологией

3. Литературой

4. Химией

Аптека начала 20 века

Саша Чёрный был увлечён химией

2

В 1908 году был создан сатирический журнал «Сатирикон». Одним из самых популярных его литераторов был Саша Чёрный. Журналом «Золотое руно» ему даже было присвоено звание:

1 Царь зверей

2 Президент среди поэтов

3 Король поэтов «Сатирикона»

4 Суперзвезда

Журнал «Золотое руно» называл Сашу Чёрного «королём поэтов «Сатирикона»»

Саша Чёрный

Надежда Тэффи

Аркадий Аверченко

3 «Король поэтов» не участвовал в литературных вечерах, из всех писателей общался только с двумя. С кем?

1 С А.С. Пушкиным и М.Ю. Лермонтовым

2 С А.И. Куприным и Л.Н. Андреевым

3 С В.П. Крапивиным и Ю.М. Нагибиным

4 С Дж. Роулинг и М. Парр

Саша Чёрный из всех писателей общался только с Александром Ивановичем Куприным и Леонидом Николаевичем Андреевым

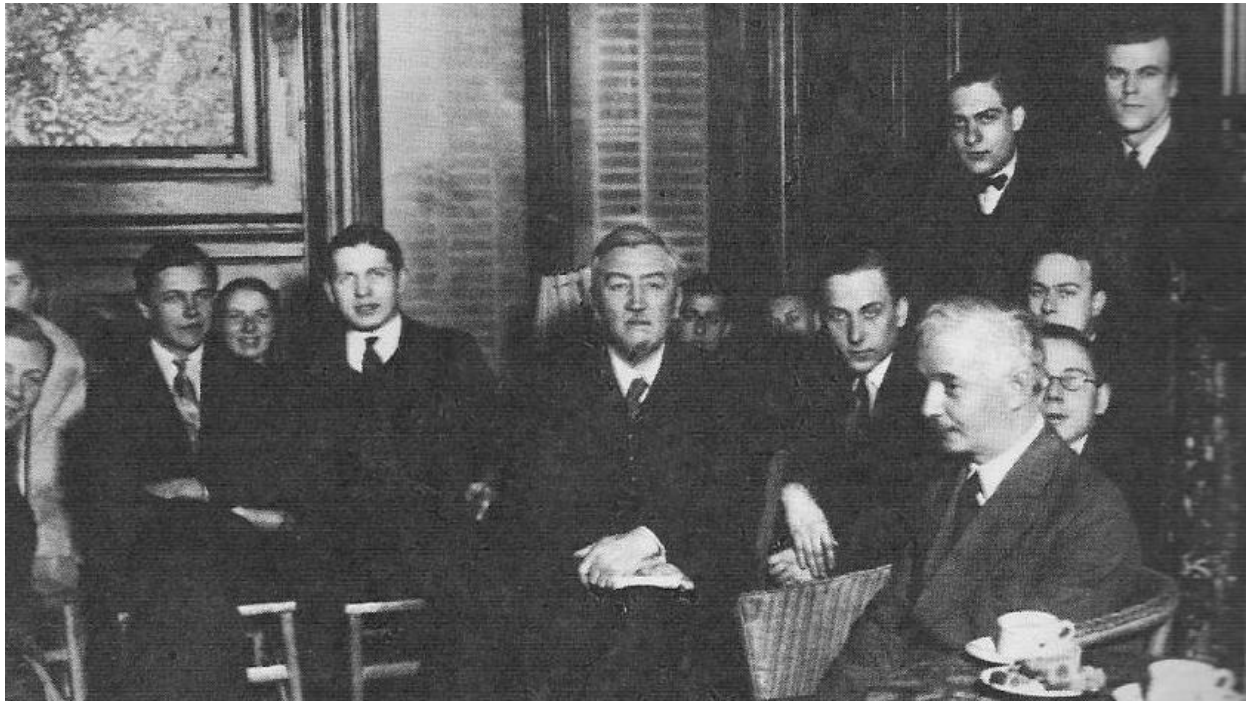

Литературный юбилей Александра Михайловича Гликберга (справа на переднем плане).
Рядом с поэтом верный друг Александр Куприн (в центре).
Париж. Март 1930

4

Первое стихотворение Саши Чёрного для детей носило такое же название, как и один из современных детских санкт-петербургских литературных журналов. Как оно называлось?

1 Костёр

2 Мурзилка

3 Ералаш

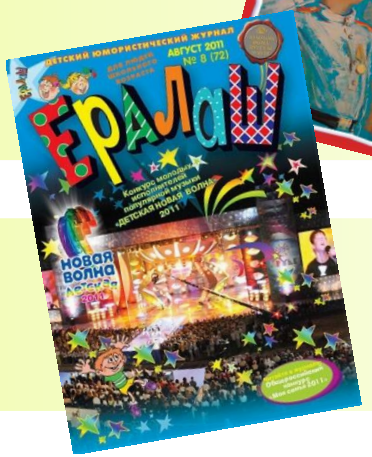

4 Лучик

Первое стихотворение Саши Чёрного для детей называлось «Костёр»

5

Как вы считаете, почему в 1918 году поэт покинул Россию?

1. С детства мечтал посмотреть мир

2. Решил поправить своё здоровье

3. Не принял Октябрьскую революцию

4. Открыл за границей собственное химическое предприятие

Саша Чёрный не принял революцию, а потому в 1918 году покинул Россию

Поэт в первые годы эмиграции. Берлин. 1920–1923

6

В Берлине в 1922 году Саша Чёрный готовил к печати сборники произведений русских писателей для детей, переводил немецкие сказки. Для чего он это делал?

1. Он пытался поправить своё материальное положение
2. Он считал необходимым сохранение русского языка среди эмигрантов
3. Он хотел популяризировать русский язык среди коренного населения

Саша Чёрный хотел, чтобы русский язык и культура сохранялись в среде эмигрантов.
Сам он писал об этом так:

„Хотелось бы всё-таки для детей ещё что-нибудь состряпать: они тут совсем отвыкают от русского языка, детских книг мало, а для них писать ещё и можно, и нужно".

Саша Чёрный

ЭТАП II

„Никогда не обижай живое существо, пусть это таракан или бабочка. Люби и уважай их жизнь, они созданы, как и ты сам, для жизни и радости“.

1

Кем является рассказчик?

1. Котом

2. Мальчиком

3. Попугаем

4. Собакой

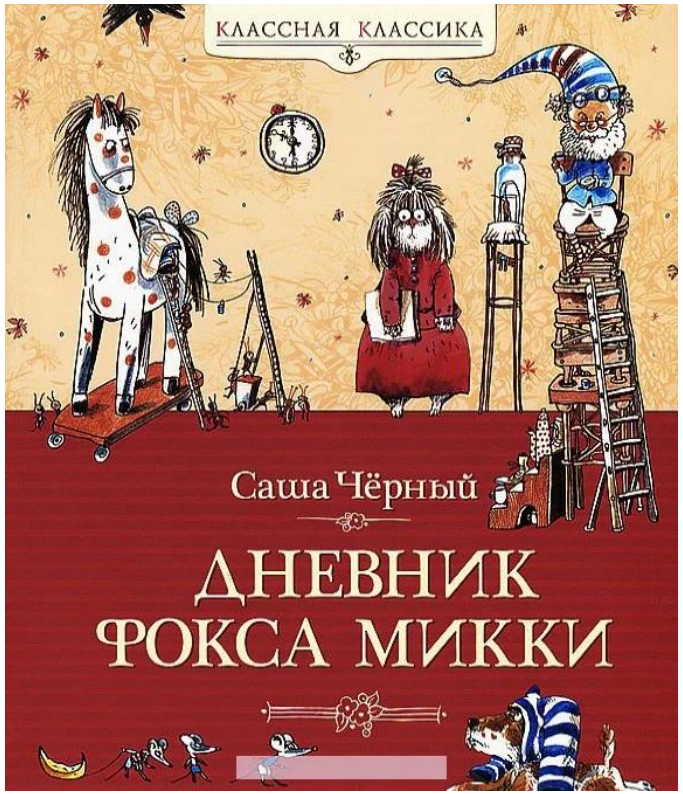

Рассказ ведётся от лица собаки – фокстерьера Микки

2

Что, по мнению Микки, важнее всего в жизни?

1. Люди

2. Игра

3. Еда

4. Деньги

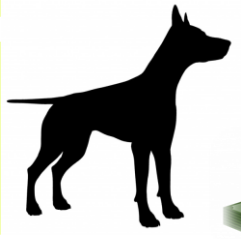

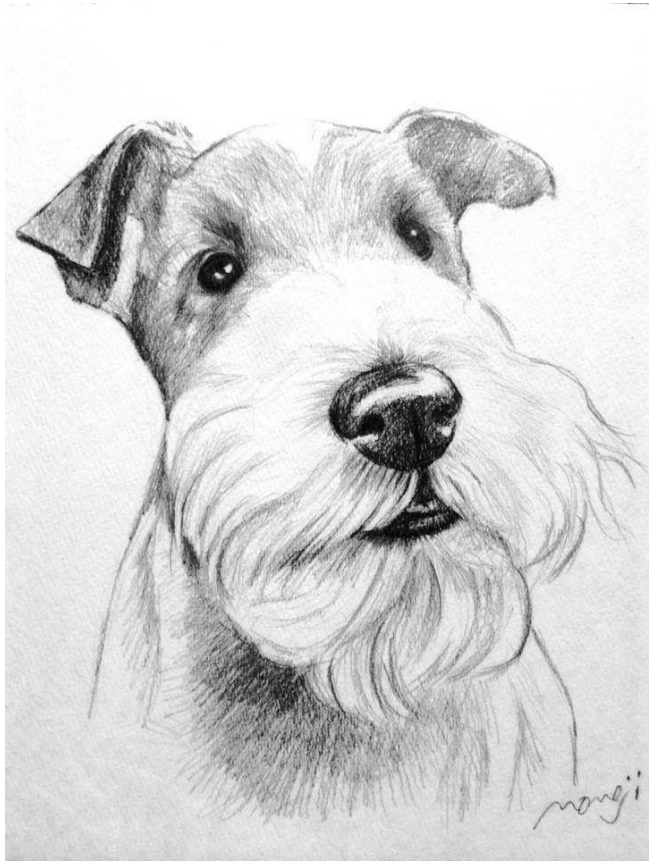

Правильный ответ - еда:

„У нас полон дом людей. Они разговаривают, читают, плачут, смеются, а потом садятся есть. Едят утром, едят в полдень, едят вечером. А Зина ест даже ночью: прячет под подушку бисквиты и шоколадки и потихоньку чавкает".

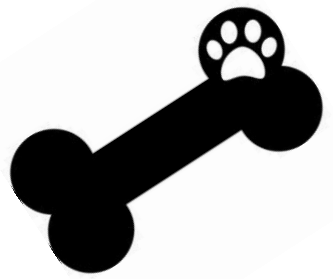

3

Какой танец Микки считает собачьим?

1. Фокстрот
2. Яблочко
3. Пасодобль
4. Вальс

Это фокстрот:

„Когда дождь утихнет, бегаю иногда в соседнее местечко к знакомому бистровщику. У него по вечерам под граммофон танцы. Пляшут фокстрот. Должно быть, собачий танец. Я на задние лапки встану, живот подтяну, верчусь и головой киваю”.

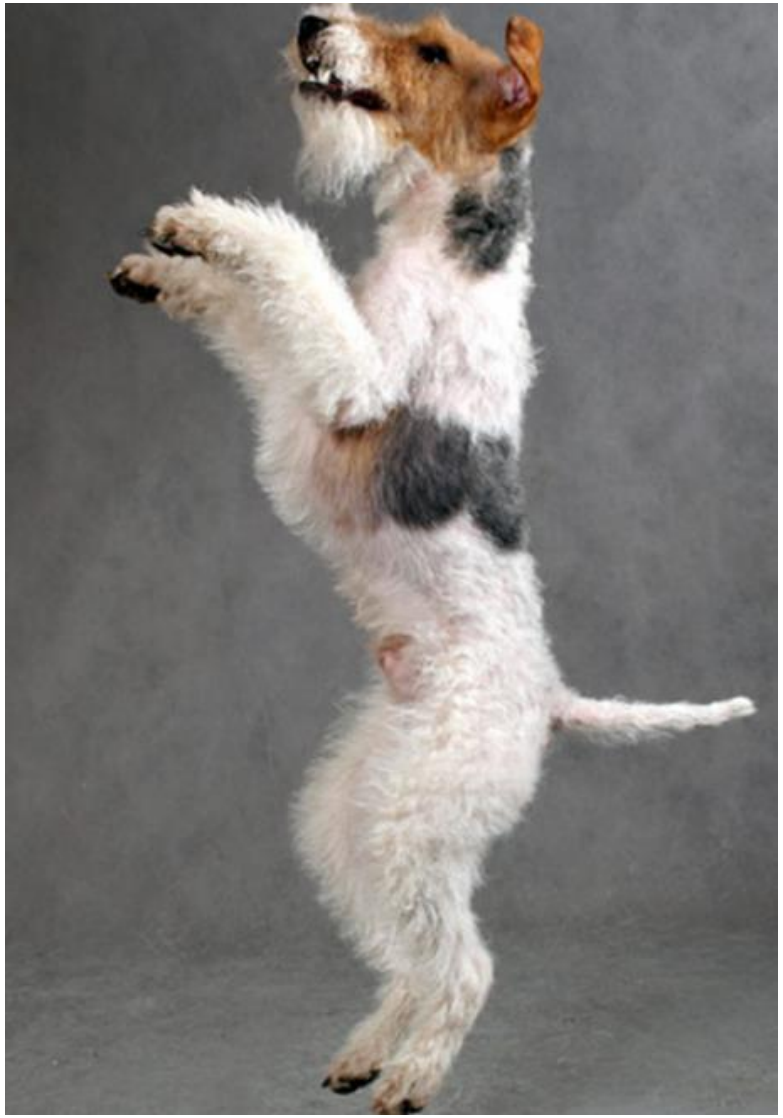

4

„Луна была такая круглая, огромная, бледная…
Совсем как живот у нашего хозяина пансиона.
Я задумался, загрустил и чуть-чуть подвыл…”

Что в результате устроила хозяйка Микки?

1. Игру в салочки
2. Концерт
3. Лунное затмение
4. Ужин

Зина устроила «лунное затмение», как выразился Микки: она надела ему на голову купальные штаны

5

После посещения зоопарка, Микки вспоминает:

„Зина читала как-то, что лев очень любит, если к нему в клетку посадить собачку. Пять разорвёт, а с шестой подружится. Я знаю, что лучше быть… седьмой — и гулять на свободе“.

В рассказе какого русского писателя похожий сюжет?

1 М.М. Пришвина

2 А.И. Куприна

3 А.П. Чехова

4 Л.Н. Толстого

Похожий сюжет в рассказе Льва Николаевича Толстого «Лев и собачка»

6

Что изучали в приснившейся главному герою гимназии?

1. Грамматику
2. Историю знаменитых собак
3. Кулинарное дело
4. Язык собачьих жестов

В собачьей гимназии из сна Микки изучали историю знаменитых собак

7

Что делал бы главный герой, если бы был человеком?

1. Издавал бы журнал для собак
2. Стал бы крупным промышленником
3. Купил бы себе большую будку

Микки мечтал издавать журнал для собак

8

Как именует себя Микки в конце повествования?

1. Лучший на свете пёс
2. Несчастнейший из всех домашних питомцев
3. Всеобщий детский друг
4. Первая собака, умеющая писать

Микки заканчивает рассказ подписью:

„Всеобщий детский друг,

скромный и сонный фокс Микки”